ann og direktør Jahn, intet.

Hjelpekomiteen har fått nye oppdrag av administrasjonsrådet.

Den skal skaffe oversikt over det antal biler som trenges tilmatvaretilførslen til Oslo. Og skal senere undersøke arbeidsmulighetene på landsbygden.

asjonsrådets store opgave: igang - levelige vilkår for alle.

øke å
ndelse
øk av
råder;
de pro-
nmen.

er av Norge har dre som er spart norsk regjerings de landsmenn så Rådets formann, direktør Gunnar fellesmøte for å tte møte en del gjøre forholdene rådets ene store

lling
tet.
nsler
dag.

in stab under n tilhøire for Neuhaus

e avdelingene erstkommandestab hadde tatt et Katl Johan å musikkpavil-

en avdeling eling infanteri soldater. Dessda av marine-

ker så på paæ sæs tallrike hadde permi-

Ryktet løi om Eidsvollsbygningen.

Ruter er knust, men ellers ingen skade på det historiske hus.

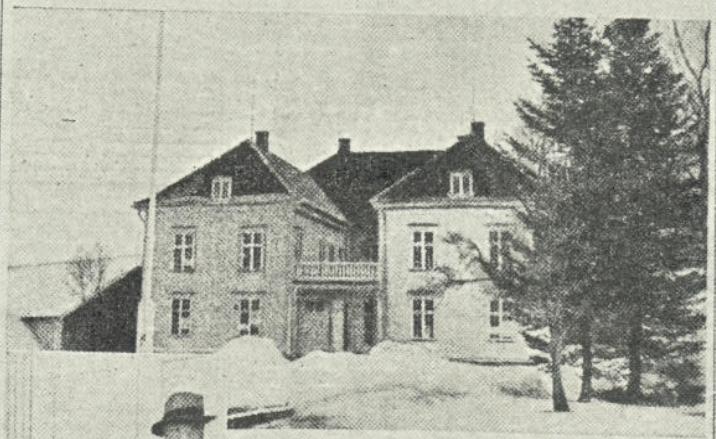

Eidsvollsbygningen, fotografert av Aftenposten igår. Innfelt: Konservator Aas åser gjestene inn.

Eidsvoll, 18. april.

I dette øieblikk står jeg inne i Eidsvollsbygningen. I selveste riksforsamlingssalen. Jeg har tatt hatten av. Det samme har min vis-à-vis, en representant for den tyske legasjon. Jeg har stillet mig slik at han

Proklamasjon.

Fra den tyske øverstkommanderende.

I anledning av fører og rikskansler Adolf Hitlers fødselsdag har jeg besluttet, i samme storsinnede ånd med hvilken føreren satte frem sitt storsinnede engangstilbud av den 9. april til det norske folk og den norske regjering, å gjøre bruk av — og det for siste gang — min høieste rett og benåde alle nordmenn som efter internasjonal krigsrett har forbrutt sitt liv.

Jeg opfordrer det norske folk, som er vill-ledet av regjeringen Nygaardsvold og holder på å gå sin ødeleggelse i møte hvis det opretholder den meningsløse og resultatløse motstand, til å ta imot den fremstrakte tyske venskapshånd. Men hvis førerens og rikskanslerens storsinn og den mildhet jeg viser idag, skulde bli opfattet av Norge som et svakhetstegn, vil det tyske sverd ramme Norge med hele sin skarphet og fryktelighet.

Oslo, 20. april 1940.

VON FALKENHORST.

Artium og middelskoleeksamen.

Meddelelse fra undervisningsrådet.

Da undervisningsrådet mottar mange forespørsler om hvordan det blir med artium og middelskoleeksamen i år, skal rådet meddele at det ved de eksamensberettigede skoler er truffet foranstaltninger som gjør det mulig for skolene å gi elevene vidnesbyrd selv om det ikke skulde bli holdt eksamen i år.

Dementi.

Oslo, 20. april.

På autoritativt tysk hold dementeres bestemt alle rykter om at det skulde være fremsatt et tysk krav om 25 års okkupasjon av Norge.

Administrasjonsrådet har bestemt:

1. Husbruk: Salg og utlevering av importert fast brensel (kull, koks, sinders og antrasitt) til husbruk er inntil videre forbudt.

Det henstilles innstendig til de forbrukere som har beholdninger av importert fast brensel for tiden ikke å nytte dette til opvarmning av hus og tilberedning av varmt vann. Sykehus er unntatt fra disse bestemmelse.

2. Industri og kommunikasjoner: Salg og utlevering av importert fast brensel til industri- og kommunikasjoner må ikke finne sted før nærmere forskrifter blir gitt. Slike forskrifter vil bli utferdiget med det første.

Bakerier er unntatt fra denne bestemmelse.

Meierier som ikke kan bruke innenlands brensel, kan søke Forsyningsdepartementets brenselskontor om dispensasjon.

3. Overtredelse av disse forskrifter er straffbart efter lov av 14. mai 1917, paragraf B.

Forbud mot å bære militære uniformer i de besatte områder.

Fra administrasjonsrådet.

Administrasjonsrådet har bestemt at det er forbudt å bære norske militære uniformer innenfor de av tyske tropper besatte områder.

Forøvrig henvises til lov av 13. mai 1937 om forbud mot å bære uniform m. v.

I. E. Christensen. Gunnar Jahn. A. Dissen. Ole F. Harbek. R. Mork. Didrik Arup Seip. J. Bache-Wig.

En varm takk til Norges Høiesterett.

Følgende skrivelse er 18. april oversendt Kongeriket Norges Høiesterett:

Undertegnede organisasjoner innen de besatte områders arbeids- og næringsliv føler trang til å bringe Høiesteretts justitiarius og dommere sin varme takk. Ved å ta initiativet til, innenfor den gjeldende forfatnings ramme, å få oprettet Administrasjonsrådet har Høiesterett lagt grunnlaget for å skape ordnede forhold innen disse områder.

Administrasjonsrådet og de øvrige lovlige myndigheter kan være forvisset om at våre organisasjoner lojalt og energisk vil støtte dem i deres store og vanskelige arbeide.

Oslo, 18. april 1940.

Brødkort og nye rasjoneringsbestemmelser imorgen.

Nogen avisers meddelelse om at vi får brødkort som i verdenskrigens dager har ikke forårsaket store innkjøp i nogen av byens forretninger. Vi har tatt stikkprøver på Østkant og Vestkant, i centrum og i byens utkant. Overalt svarer man oss at salget er helt normalt.

Hvor store brødrasjoneringene blir er ennu ikke bekjentgjort, men man kan gå ut fra at de blir forholdsvis rummelige. Såvidt vi forstår er det ikke bare brødet som fra nu av skal rasjoneres. Vi kan også vente rasjoneringsbestemmelser for en rekke andre varer. De vil antagelig bli offentliggjort i løpet av morgendagen.

Også melsalget har været helt normalt.

Vi får 390 gram brød pr. dag.

Kommende uke blir en overgangstid. En mindre nedsettelse av kaffe- og sukkerrasjonene.

Administrasjonsrådet for de besatte områder har fastsatt bestemmelser for disse områder om rasjonering av melvarer, herunder også gryn, erter, bønner og ris.

I tiden 22. til 28. april 1940 gjelder en overgangsordning. Det er da men kjøpes inntil 2,5 kg. pr. person av de nevnte varer.

Fra og med mandag 29. april 1940 skal alle som bor i privathusholdninger og alle enkeltpersoner med egen husholdning ha rasjoneringskort (mel- og brødkort), som